

NOTAS Y COMENTARIOS A LA INFORMACIÓN FINANCIERA

AL 31 DE DICIEMBRE DE 2022

A) NOTAS DE DESGLOSE

I) NOTAS AL ESTADO DE SITUACIÓN FINANCIERA

Activo

Efectivo y Equivalentes

Comprende valores de corto plazo, de gran liquidez, fácilmente convertibles en efectivo y que están sujetos a riesgos poco importantes de cambios en su valor; tales como: caja, bancos, equivalentes de efectivo e inversiones a corto plazo.

EFECTIVO Y EQUIVALENTES (CIFRAS EN PESOS)				
RUBRO	DICIEMBRE 2022		DICIEMBRE 2021	
	PARCIAL	SALDO	PARCIAL	SALDO
BANORTE, S.A.		3,020,247.29		9,106,141.17
693-00488.8 GDF (NOMINA)	3,004,337.72		9,087,277.57	
693-00483-7 (RECAUDACION)	8,128.87		7,891.36	
693-00856-5 (FINANCIAMIENTO)	7,780.70		10,972.24	
SANTANDER, S.A. (PAGOS PROVEEDORES-DEVERSOS)		8,087,438.56		25,174,748.77
65-50144638-0 SANTANDER	10,195.27		11,077.60	
65-50168330-5 SANTANDER	8,077,243.29		25,163,671.17	
SCOTIABANK INVERLAT, S.A. (TRANSFERENCIA PEMEX)		89,850.65		95,055.57
2911949 INVERLAT	38,445.65		43,650.57	
7321449 MODULO 03 INVERLAT	10,101.00		10,101.00	
7321597 MODULO 04 INVERLAT	10,101.00		10,101.00	
7452101 MODULO 05 INVERLAT	10,101.00		10,101.00	
7452098 MODULO 06 INVERLAT	10,101.00		10,101.00	
7351414 MODULO 07 INVERLAT	11,001.00		11,001.00	
INVERSIONES EN VALORES		303,000,000.00		105,000,000.00
CTO-0030590-1 (INVERSION A CORTO PLAZO)				
EFFECTIVO				
CAJA - TESORERIA		0.00		18.00
TOTAL		314,197,536.50		139,375,963.51

Derechos a recibir Efectivo o Equivalentes y Bienes o Servicios

Representan los derechos de cobro originados en el desarrollo de las actividades del ente público, de los cuales se espera recibir una contra prestación representada en recursos, bienes y servicios; en un plazo menor o igual a doce meses de los cuales destacan las inversiones a corto plazo, cuentas por cobrar y deudores diversos.

Cuentas por Cobrar

Las cuentas por cobrar representan derechos exigibles originados por la venta de servicios de transporte prestados, otorgamiento de préstamos o cualquier otro concepto análogo, estos se registran a su valor nominal.

DERECHOS A RECIBIR EFECTIVO E EQUIVALENTES (CIFRAS EN PESOS)		
RUBRO	DICIEMBRE 2022	DICIEMBRE 2021
CUENTAS POR COBRAR	154,369,191.81	95,339,854.82
TOTAL	154,369,191.81	95,339,854.82

Las cuentas por cobrar se clasifican principalmente de la siguiente manera:

- Cuentas por Cobrar por los Servicios de Transporte

Las cuentas por cobrar por los servicios especiales de transporte prestados a las entidades de la Administración Pública Centralizada, Desconcentrada o Paraestatal, o con instituciones de asistencia privada sin fines de lucro se registran cuando se reconoce el derecho a recibirlos:

CUENTAS POR COBRAR POR LOS SERVICIOS DE TRANSPORTE (CIFRAS EN PESOS)		
RUBRO	DICIEMBRE 2022	DICIEMBRE 2021
SERVICIOS ESPECIALES DE TRANSPORTE	5,593,854.90	5,644,814.09
SERVICIOS INTEGRADOS PRO-BLM DE MEXICO (*)	3,192,139.65	1,464,883.85
ORT- ORGANO REGULADOR DE TRANSPORTE (RECAUDO PEAJE)	662,615.00	0.00
TOTAL	9,448,609.55	7,109,697.94

(*) Este importe refleja la recaudación de los módulos operativos del Organismo por la empresa de traslado de valores.

DESAGREGACIÓN DE CUENTAS POR COBRAR POR LOS SERVICIOS DE TRANSPORTE (CIFRAS EN PESOS)					
RUBRO	90 DÍAS	180 DIAS	MENOR A 366 DIAS	MAYOR DE 366 DIAS	SALDO FINAL
SERVICIOS ESPECIALES DE TRANSPORTE	509,275.47	0.00	231,414.00	4,853,438.03	5,593,854.90
TOTAL	509,275.47	0.00	231,414.00	4,853,438.03	5,593,854.90

- Aportaciones y Participaciones

APORTACIONES Y PARTICIPACIONES (CIFRAS EN PESOS)		
RUBRO	DICIEMBRE 2022	DICIEMBRE 2021
GOBIERNO DE LA CIUDAD DE MEXICO (*)	61,109,882.25	0.00
TOTAL	61,109,882.25	0.00

(*) Aportaciones a recibir para pagos a proveedores por servicios (depósitos CLC en enero y febrero 2023)

- Cuentas por Cobrar por Proveedores de Bienes y Servicios.

CUENTAS POR COBRAR POR PROVEEDORES Y SERVICIOS (CIFRAS EN PESOS)		
RUBRO	DICIEMBRE 2022	DICIEMBRE 2021
VITESSE FINANCING AND TRUST DE MÉXICO, S.A. DE C.V.(*)	79,920,000.00	79,920,000.00
COMISION FEDERAL DE LECTRICIDAD	59,836.00	59,836.00
GAMI INGENIERIA E INSTALACIONES, S.A. DE C.V.	183,099.98	0.00
TOTAL	80,162,935.98	79,979,836.00

(*) Este importe se refleja en la cuenta de Estimación por Pérdida o Deterioro de Activos Circulantes ya que se encuentra en proceso jurídico.

- Deudores Diversos.

DEUDORES DIVERSOS (CIFRAS EN PESOS)		
RUBRO	DICIEMBRE 2022	DICIEMBRE 2021
GASTOS A COMPROBAR POR FUNCIONARIOS	20,299.00	34,939.25
JUNTA LOCAL DE CONCILIACION Y ARBITRAJE	2,270,650.61	4,307,116.14
RECUPERACIONES BANCARIAS	1,200,147.17	1,200,147.17
OTRAS RECUPERACIONES - VIA NOMINA	134,364.08	89,516.63
TOTAL	3,625,460.86	5,631,719.19

- Otros Derechos a recibir efectivo o equivalentes.

OTROS ADEUDOS (CIFRAS EN PESOS)		
RUBRO	DICIEMBRE 2022	DICIEMBRE 2021
SUBSIDIO AL EMPLEO	22,303.17	3,054.68
TOTAL	22,303.17	3,054.68

Derechos a Recibir Bienes o Servicios

- Anticipos a Proveedores

Son activos derivados de pagos efectuados en efectivo o equivalentes con la finalidad de asegurar el abastecimiento de bienes, servicios u otros beneficios que se van a recibir en el desarrollo normal de las operaciones futuras de la entidad.

CUENTAS POR COBRAR POR PROVEEDORES Y SERVICIOS (CIFRAS EN PESOS)		
RUBRO	DICIEMBRE 2022	DICIEMBRE 2021
PEMEX TRANSFORMACIÓN INDUSTRIAL	8,416,800.04	9,249,251.79
TOTAL	8,416,800.04	9,249,251.79

Bienes Disponibles para su Transformación o Consumo (Inventarios)

Representa el valor de la existencia de materiales y suministros de consumo para el desempeño de las actividades del ente público.

Las compras de materiales y refacciones se registran al costo de adquisición incluyendo el IVA. Los consumos e inventarios finales se valúan utilizando el método de costos promedio, el cual mantiene actualizado el costo de los almacenes.

INVENTARIOS (ALMACENES) (CIFRAS EN PESOS)		
RUBRO	DICIEMBRE	DICIEMBRE
	2022	2021
MATERIALES DE ADM ON, EMISION DE DOCTOS Y ART OFIC	9,346,071.33	3,747,879.27
MATERIAL Y ARTIC DE CONSTRUCCION Y REPARACION	1,449,609.45	741,507.77
PRODUCTOS QUIM ICOS, FARMACIA Y DE LABORATORIO	52,497.84	359,612.31
COM BUSTIBLES, LUBRICANTES Y ADITIVOS	17,542,638.59	5,201,303.47
VESTUARIO, BLANCOS PRENDAS PROTECC Y ARTS DEPORTIVOS	5,484,559.75	24,686,215.23
HERRAMIENTAS, REFACCIONES Y ACCES MENORES DE CONSUMO	228,887,511.05	155,076,630.35
TOTAL	262,762,888.01	189,813,148.40

Inversiones Financieras

INVERSIONES FINANCIERAS (CIFRAS EN PESOS)		
RUBRO	DICIEMBRE	DICIEMBRE
	2022	2021
CASA DE BOLSA BANORTE, S.A. DE C.V.	303,000,000.00	105,000,000.00
TOTAL	303,000,000.00	105,000,000.00

Las inversiones en valores de corto plazo, de gran liquidez, fácilmente convertibles en efectivo, se contabilizan inicialmente al costo de adquisición más los intereses devengados que no excedan a su valor de mercado.

Bienes Muebles, Inmuebles e Intangibles

Bienes Muebles

El Equipo de Transporte, Mobiliario y Equipo de Administración, Maquinaria y Otro Equipo se registra al costo de adquisición, al igual que las adiciones susceptibles de capitalización. Los bienes aportados por el Gobierno de la Ciudad de México, se registraron al valor de avalúo practicado por perito valuador independiente.

Los autobuses articulados y para discapacitados, mobiliario y equipo transferidos por el Servicio de Transportes Eléctricos de la Ciudad de México a título gratuito, se registraron con base a los valores reportados por dicho Organismo.

BIENES MUEBLES (CIFRAS EN PESOS)						
RUBRO	DICIEMBRE_ 2022			DICIEMBRE_ 2021		
	VALOR HIST-REEXP	DEPRECIACIÓN HIST-REEXP	VALOR EN LIBROS	VALOR HIST-REEXP	DEPRECIACIÓN HIST-REEXP	VALOR EN LIBROS
AUTOBUSES	5,310,123,074.68	3,052,209,667.82	2,257,913,406.86	4,361,500,290.02	2,494,744,122.98	1,866,756,167.04
VEHÍCULOS	42,818,841.22	42,690,455.91	128,385.31	40,884,127.48	40,558,710.03	325,417.45
MOBILIARIO Y EQUIPO DE OFIC	12,117,568.23	9,991,333.46	2,126,234.77	12,431,364.76	9,901,717.86	2,529,646.90
EQUIPO DE CÓMPUTO	81,423,602.73	54,641,594.13	26,782,008.60	69,794,975.60	35,738,373.24	34,056,602.36
MAQUINARIA Y EQUIPO INDUST	40,223,839.90	25,219,465.21	15,004,374.69	32,793,326.26	23,346,141.64	9,447,184.62
HERRAMIENTAS	19,472,538.86	18,219,896.34	1,252,642.52	17,841,194.39	16,509,609.24	1,331,585.15
TOTAL	5,506,179,465.62	3,202,972,412.87	2,303,207,052.75	4,535,245,278.51	2,620,798,674.99	1,914,446,603.52

Bienes Inmuebles

Los inmuebles en donde se ubican los módulos del Organismo, excepto el Módulo 1, el cual es propiedad de la Red de Transporte de Pasajeros de la Ciudad de México (RTP), se recibieron del Gobierno de la Ciudad de México en posesión para su uso, registrándose en cuentas de orden para fines de control. Las mejoras y adiciones que se realicen al Módulo 1, son susceptibles de capitalización.

Los bienes muebles e inmuebles junto con la depreciación y amortización son rubros del Estado Financiero que se actualizan para reconocer los efectos de la inflación de acuerdo a la Norma para el Reconocimiento de los Efectos de la Inflación en las Entidades de la Administración Pública de la Ciudad de México. Los bienes cuya obsolescencia es manifiesta o se encuentran en desuso no son considerados para actualizar su valor.

BIENES INMUEBLES (CIFRAS EN PESOS)						
RUBRO	DICIEMBRE_2022			DICIEMBRE_2021		
	VALOR HIST-REEXP	DEPRECIACIÓN HIST-REEXP	VALOR EN LIBROS	VALOR HIST-REEXP	DEPRECIACIÓN HIST-REEXP	VALOR EN LIBROS
INMUEBLES M OD 01	137,424,282.33	25,420,515.37	112,003,766.96	127,325,519.47	22,251,148.21	105,074,371.26
TOTAL	137,424,282.33	25,420,515.37	112,003,766.96	127,325,519.47	22,251,148.21	105,074,371.26

Activos Intangibles

ACTIVOS INTANGIBLES (CIFRAS EN PESOS)				
RUBRO	DICIEMBRE_2022		DICIEMBRE_2021	
	VALOR HIST-REEXP	AMORTIZACIÓN HIST-REEXP	VALOR HIST-REEXP	AMORTIZACIÓN HIST-REEXP
ACTIVOS INTANGIBLES	2,931,483.77	2,257,045.72	2,750,411.59	1,771,808.91
TOTAL	2,931,483.77	2,257,045.72	2,750,411.59	1,771,808.91

Depreciación

La depreciación se calcula sobre el valor actualizado de los bienes conforme al método de línea recta con base en la vida útil de los mismos a partir del mes siguiente de adquisición, aportación o transferencia.

Los bienes transferidos por el Servicio de Transportes Eléctricos de la Ciudad de México, así como los que están en desuso para su comercialización y los reaprovechables no se deprecian.

DEPRECIACIÓN DE BIENES MUEBLES (CIFRAS EN PESOS)					
RUBRO	TASA APLICADA (PORCENTAJE)	DICIEMBRE_2022		DICIEMBRE_2021	
		DEPRECIACIÓN ACUMULADA	DEPRECIACIÓN DEL EJERCICIO	DEPRECIACIÓN ACUMULADA	DEPRECIACIÓN DEL EJERCICIO
AUTOBUSES	12.5	3,052,209,667.82	453,997,004.20	2,494,744,122.98	426,453,395.45
VEHÍCULOS	25.0	42,690,455.91	144,282.46	40,558,710.03	1,982,150.34
OFICINA	10.0	9,991,333.46	472,434.76	9,901,717.86	453,564.72
EQUIPO DE CÓMPUTO	30.0	54,641,594.13	16,347,699.77	35,738,373.24	14,044,983.22
MAQUINARIA Y EQUIPO INDUS	12.0	25,219,465.21	1,472,005.30	23,346,141.64	1,290,468.21
HERRAMIENTAS	35.0	18,219,896.34	782,094.46	16,509,609.24	1,683,965.35
SUB-TOTAL		3,202,972,412.87	473,215,520.95	2,620,798,674.99	445,908,527.29
INMUEBLE		25,420,515.37	1,172,371.98	22,251,148.21	1,047,118.00
SOFTWARE Y LICENCIAS		3,867,819.47	482,218.92	3,382,582.66	482,218.92

Estimaciones y Deterioros

Para reconocer las partidas irre recuperables o de difícil cobro; se integran en la cuenta de Estimación para Cuentas Incobrables, la cual se afecta en función a la antigüedad de saldos y/o circunstancias que imposibiliten su cobro.

ESTIMACION PARA CUENTAS INCOBRABLES (CIFRAS EN PESOS)		
RUBRO	DICIEMBRE 2022	DICIEMBRE 2021
VITESSE FINANCING AND TRUST DE MÉXICO, S.A. DE C.V.	79,920,000.00	79,920,000.00
SECRETARÍA DE DESARROLLO SOCIAL DE LA CIUDAD DE MÉXICO	213,107.49	213,107.49
TOTAL	80,133,107.49	80,133,107.49

Activos Diferidos

Las licencias y programas de equipo de cómputo se registran a su costo histórico de adquisición.

ACTIVOS DIFERIDOS (CIFRAS EN PESOS)				
RUBRO	DICIEMBRE_2022		DICIEMBRE_2021	
	VALOR HIST-REEXP	AMORTIZACIÓN HIST-REEXP	VALOR HIST-REEXP	AMORTIZACIÓN HIST-REEXP
LICENCIAS - SOFTWARE	2,686,373.26	1,610,773.75	2,686,373.26	1,610,773.75
TOTAL	2,686,373.26	1,610,773.75	2,686,373.26	1,610,773.75

Pasivo

Cuentas por Pagar a Corto Plazo

a) Proveedores por Pagar

Las cuentas por pagar a favor de los proveedores se registran a su valor nominal y reconocen las obligaciones de pagar los servicios, la adquisición de bienes, servicios y obras conforme se devengan independientemente de la fecha en que se paguen.

PROVEEDORES POR PAGAR (CIFRAS EN PESOS)		
RUBRO	DICIEMBRE 2022	DICIEMBRE 2021
POR PRESTACIÓN DE BIENES Y SERVICIOS	42,994,296.40	51,820,924.83
TOTAL	42,994,296.40	51,820,924.83

DESAGREGACIÓN DE PROVEEDORES POR PAGAR (CIFRAS EN PESOS)					
RUBRO	90 DÍAS	180 DÍAS	MENOR A 365 DÍAS	MAYOR DE 365 DÍAS	SALDO FINAL
CUENTAS POR PAGAR POR PRESTACIÓN DE BIENES Y SERVICIOS	41,110,847.51	(95,487.00)	725,006.96	1,253,928.93	42,994,296.40
TOTAL	41,110,847.51	(95,487.00)	725,006.96	1,253,928.93	42,994,296.40

b) Impuestos por Pagar

Las contribuciones fiscales a cargo en su carácter de retenedor se registran a su valor nominal considerando las situaciones legales que generan la obligación de pagarlas.

IMPUESTOS POR PAGAR (CIFRAS EN PESOS)		
RUBRO	DICIEMBRE 2022	DICIEMBRE 2021
IMPUESTOS POR PAGAR	40,673,198.56	36,074,751.56
TOTAL	40,673,198.56	36,074,751.56

c) Acreedores Diversos

ACREEDORES DIVERSOS (CIFRAS EN PESOS)		
RUBRO	DICIEMBRE 2022	DICIEMBRE 2021
ACREEDORES DIVERSOS	9,476,315.80	7,181,345.50
TOTAL	9,476,315.80	7,181,345.50

d) Sueldos y Salarios por Pagar

SUELDOS Y SALARIOS POR PAGAR (CIFRAS EN PESOS)		
RUBRO	DICIEMBRE 2022	DICIEMBRE 2021
SUELDOS Y SALARIOS POR PAGAR	4,210,022.56	3,478,759.58
TOTAL	4,210,022.56	3,478,759.58

e) Fondos y bienes de terceros en garantía y/o administración a corto plazo

Se registran al valor nominal de la fecha en que son recibidos para garantizar el cumplimiento de obligaciones derivadas de los contratos de enajenación de bienes obsoletos, de deshecho o chatarra.

DEPOSITOS EN GARANTIA (CIFRAS EN PESOS)		
RUBRO	DICIEMBRE 2022	DICIEMBRE 2021
DEPOSITOS EN GARANTIA	95,152.51	74,134.50
TOTAL	95,152.51	74,134.50

Provisiones a Largo Plazo

Obligaciones Laborales

Las Obligaciones Laborales relacionadas con las reservas para el pago de la prima de antigüedad y de la indemnización legal, derivadas de la relación laboral, se cuantifican mediante valuación actuarial determinada por peritos independientes.

OBLIGACIONES LABORALES (CIFRAS EN PESOS)		
RUBRO	DICIEMBRE 2022	DICIEMBRE 2021
OBLIGACIONES LABORALES	333,435,791.00	291,586,420.00
TOTAL	333,435,791.00	291,586,420.00

II) NOTAS AL ESTADO DE ACTIVIDADES

Ingresos de Gestión

Los ingresos por la prestación del servicio de transporte público de pasajeros se registran a su valor nominal cuando efectivamente se reciben.

Los ingresos por la prestación del servicio Metrobús, se registran semanalmente y al final del año se reconocen los derechos de cobro por los servicios prestados.

Los ingresos por la prestación del servicio de transporte público de pasajeros y por la prestación de los servicios especiales de transporte de personal de la Administración Pública Centralizada, Desconcentrada o Paraestatal, o con instituciones de asistencia privada sin fines de lucro se registran cuando se reconoce el derecho a recibirlos, independientemente de la fecha en que se cobren.

INGRESOS DE GESTIÓN (CIFRAS EN PESOS)		
RUBRO	DICIEMBRE 2022	DICIEMBRE 2021
INGRESOS POR VENTA DE BIENES Y SERVICIOS - RECAUDACIÓN	420,269,589.80	268,238,614.80
INGRESOS METROBUS	67,132,837.11	56,833,260.42
RECAUDACIÓN POR PEAJE	29,923,341.00	15,731,351.00
SERVICIOS ESCOLAR, ESPECIAL Y EXTRAORDINARIO	11,414,035.15	7,884,794.01
PRODUCTOS FINANCIEROS INVERSION - BANORTE	13,315,875.64	3,709,583.05
PENAS CONVENCIONALES	10,841,058.00	3,172,270.62
RECUPERACIONES DIVERSAS VIA NOMINA	4,976,008.67	8,364,943.58
TOTAL	557,872,745.37	363,934,817.48

Participaciones, Aportaciones, Convenios, Incentivos Derivados de la Colaboración Fiscal, Fondos Distintos de Aportaciones, Transferencias, Asignaciones, Subsidios y Subvenciones, y Pensiones y Jubilaciones.

Se integra principalmente por las Aportaciones recibidas por el Gobierno de la Ciudad de México al Organismo.

APORTACIONES (CIFRAS EN PESOS)		
RUBRO	DICIEMBRE 2022	DICIEMBRE 2021
APORTACIONES DEL GOBIERNO DE LA CDMX	1,759,735,937.45	1,362,575,902.22
TOTAL	1,759,735,937.45	1,362,575,902.22

Otros Ingresos y Beneficios

OTROS INGRESOS Y BENEFICIOS (CIFRAS EN PESOS)		
RUBRO	DICIEMBRE 2022	DICIEMBRE 2021
DIFERENCIAS POR REDONDEO	0.65	0.50
EJERCICIOS ANTERIORES (*)	3,780,760.96	49,068,880.48
TOTAL	3,780,761.61	49,068,880.98

(*) Importe refleja el reconocimiento del inventario físico del Almacén de 2022

Gastos y Otras Pérdidas

Se registran sobre la base de lo devengado, es decir, cuando los bienes o servicios efectivamente se hayan recibido, independientemente de la fecha en que se paguen.

GASTOS Y OTRAS PÉRDIDAS (CIFRAS EN PESOS)		
RUBRO	DICIEMBRE	DICIEMBRE
	2022	2021
GASTOS DE FUNCIONAMIENTO	1,953,310,462.16	1,736,558,397.94
SERVICIOS PERSONALES	1,179,788,658.77	1,072,430,948.54
MATERIALES Y SUMINISTROS	632,840,528.98	532,171,079.83
SERVICIOS GENERALES	140,681,264.41	13,956,369.57
TRANSFERENCIAS, ASIGNACIONES, SUBSIDIOS Y OTRAS AYUDAS	0.00	0.00
TRANSFERENCIAS INTERNAS Y ASIGNACIONES AL SECTOR PÚBLICO	0.00	0.00
TRANSFERENCIAS AL RESTO DEL SECTOR PÚBLICO	0.00	0.00
SUBSIDIOS Y SUBVENCIONES	0.00	0.00
AYUDAS SOCIALES	0.00	0.00
PENSIONES Y JUBILACIONES	0.00	0.00
TRANSFERENCIAS A FIDEICOMISOS, MANDATOS Y CONTRATOS ANÁLOGOS	0.00	0.00
TRANSFERENCIAS A LA SEGURIDAD SOCIAL	0.00	0.00
DONATIVOS	0.00	0.00
TRANSFERENCIAS AL EXTERIOR	0.00	0.00
PARTICIPACIONES Y APORTACIONES	0.00	0.00
PARTICIPACIONES	0.00	0.00
APORTACIONES	0.00	0.00
CONVENIOS	0.00	0.00
INTERESES, COMISIONES Y OTROS GASTOS DE LA DEUDA PÚBLICA	0.00	0.00
INTERESES DE LA DEUDA PÚBLICA	0.00	0.00
COMISIONES DE LA DEUDA PÚBLICA	0.00	0.00
GASTOS DE LA DEUDA PÚBLICA	0.00	0.00
COSTO POR COBERTURAS	0.00	0.00
APOYOS FINANCIEROS	0.00	0.00
OTROS GASTOS Y PÉRDIDAS EXTRAORDINARIAS	664,496,312.04	607,103,617.98
ESTIMACIONES, DEPRECIACIONES, DETERIOROS, OBSOLESCENCIAS Y AMOI	474,870,111.85	447,437,864.21
PROVISIONES	4,1849,371.00	39,080,379.01
DISMINUCIÓN DE INVENTARIOS	0.00	0.00
OTROS GASTOS	47,776,829.19	20,585,274.76
INVERSIÓN PÚBLICA	0.00	0.00
INVERSIÓN PÚBLICA NO CAPITALIZABLE	0.00	0.00
TOTAL	2,617,806,764.20	2,243,661,916.92

III) NOTAS AL ESTADO DE VARIACIÓN EN LA HACIENDA PÚBLICA

El patrimonio de la Red de Transporte de Pasajeros de la Ciudad de México (RTP), de conformidad con el Artículo Tercero del Decreto del Gobierno de la Ciudad de México, publicado en la Gaceta Oficial de la Ciudad de México, el 7 de enero del 2000, se integra por los bienes muebles e inmuebles que le destine la Administración Pública de la Ciudad de México; por las cantidades que le asigne el Gobierno de la Ciudad de México con cargo al presupuesto de egresos y los demás bienes que adquiera por cualquier otro título legal.

De acuerdo con lo anterior, el patrimonio del Organismo se constituyó por los bienes que el Gobierno de la Ciudad de México destinó a su favor, los cuales provenían del Consejo de Incautación de Autotransportes Urbanos de Pasajeros R-100.

Durante los ejercicios 2000 al 2021, el patrimonio se acrecentó por diversas aportaciones del Gobierno Federal para la modernización y renovación del parque vehicular del transporte público, transferencia, donaciones y aprovechamientos de activo fijo e inventarios a un monto de 4,808,402,365.33 pesos.

En el ejercicio de 2022 el patrimonio se acrecentó por la aportación del Gobierno de la Ciudad de México por un monto de 697,862,805.48 pesos para la adquisición de autobuses nuevos, modernización y renovación del parque vehicular del transporte público y por transferencias, donaciones y aprovechamientos de activo fijo e inventarios por un monto de 193,435.20 pesos.

ESTADO DE VARIACION EN LA HACIENDA PUBLICA (CIFRAS EN PESOS)		
RUBRO	DICIEMBRE 2022	DICIEMBRE 2021
APORTACIONES	5,506,458,606.01	4,808,402,365.33
RESULTADO DEL EJERCICIO	(196,417,319.77)	(468,082,315.24)
RESULTADO DE EJERCICIOS ANTERIORES	(3,470,482,331.61)	(3,002,400,016.37)
REVALÚO	806,131,934.68	647,085,418.31
TOTAL	2,645,690,889.31	1,985,005,452.03

IV) NOTAS AL ESTADO DE FLUJOS DE EFECTIVO

Efectivo y equivalentes

1. El análisis de los saldos inicial y final que figuran en la última parte del Estado de Flujos de Efectivo en la cuenta de efectivo y equivalentes es como sigue:

EFECTIVO Y EQUIVALENTES (CIFRAS EN PESOS)		
RUBRO	DICIEMBRE 2022	DICIEMBRE 2021
EFECTIVO	0.00	18.00
BANCOS / TESORERIA	0.00	0.00
BANCOS / DEPENDENCIAS Y OTROS	11,197,536.50	34,375,945.51
INVERSIONES TEMPORALES (HASTA 3 MESES)	303,000,000.00	105,000,000.00
FONDOS CON AFECTACIÓN ESPECIFICA	0.00	0.00
DEPÓSITOS DE FONDOS DE TERCEROS EN GARANTIA Y/O ADMINISTRACIÓN	0.00	0.00
OTROS EFECTIVOS Y EQUIVALENTES	0.00	0.00
TOTAL	314,197,536.50	139,375,963.51

2. Conciliación de los Flujos de Efectivo Netos de las Actividades de Operación y los saldos de Resultados del Ejercicio (Ahorro / Desahorro), como sigue:

CONCILIACIÓN DE FLUJOS DE EFECTIVO NETOS (CIFRAS EN PESOS)		
RUBRO	DICIEMBRE 2022	DICIEMBRE 2021
RESULTADO DEL EJERCICIO AHORRO / DESAHORRO	(196,417,319.77)	(468,082,315.24)
MOVIMIENTOS DE PARTIDAS (O RUBROS) QUE NO AFECTAN AL EFECTIVO	564,496,312.04	507,103,517.98
DEPRECIACIÓN	474,387,892.93	446,955,645.29
AMORTIZACIÓN	482,218.92	482,218.92
INCREMENTO EN LAS PROVISIONES	41,849,371.00	39,080,379.01
DIFERENCIAS DE INVENTARIO	0.00	20,585,274.76
INCREMENTO EN INVERSIONES PRODUCIDO POR REVALUACIÓN	0.00	0.00
GANANCIA - PÉRDIDA EN VENTA DE BIENES MUEBLES, INMUEBLES E INTANGIBLES	0.00	0.00
INCREMENTO EN CUENTAS POR COBRAR	0.00	0.00
RESULTADOS EJERCICIOS ANTERIORES	47,776,829.19	0.00
FLUJO DE EFECTIVO NETOS DE LAS ACTIVIDADES DE OPERACIÓN	368,078,992.27	39,021,202.74

V) CONCILIACIÓN ENTRE LOS INGRESOS PRESUPUESTARIOS Y CONTABLES, ASÍ COMO ENTRE LOS EGRESOS PRESUPUESTARIOS Y LOS GASTOS CONTABLES.

La conciliación se presentará atendiendo a lo dispuesto por el Acuerdo por el que se emite el formato de conciliación entre los ingresos presupuestarios y contables, así como entre los egresos presupuestarios y los gastos contables.

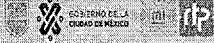
 RED DE TRANSPORTE DE PASAJEROS DE LA CIUDAD DE MÉXICO Conciliación entre los Egresos Presupuestarios y los Gastos Contables Correspondiente del 01 de Enero al 31 de Diciembre de 2022 (Cifras en pesos)		
1. Total de Egresos Presupuestarios		2,780,941,868.93

2. Menos Egresos Presupuestarios No Contables		827,631,416.77
2.1 Materias Primas y Materiales de Producción y Comercialización	0.00	
2.2 Materiales y Suministros	0.00	
2.3 Mobiliario y Equipo de Administración (**)	6,507,600.00	
2.4 Mobiliario y Equipo Educativo y Recreativo	0.00	
2.5 Equipo e Instrumental Médico y de Laboratorio	0.00	
2.6 Vehículos y Equipo de Transporte (*)	697,862,805.48	
2.7 Equipo de Defensa y Seguridad	0.00	
2.8 Maquinaria, Otros Equipos y Herramientas (***)	6,483,348.58	
2.9 Activos Biológicos	0.00	
2.10 Bienes Inmuebles	0.00	
2.11 Activos Intangibles	0.00	
2.12 Obra Pública en Bienes de Dominio Público	0.00	
2.13 Obra Pública en Bienes Propios	0.00	
2.14 Acciones y Participaciones de Capital	0.00	
2.15 Compra de Títulos y Valores	0.00	
2.16 Concesión de Préstamos	0.00	
2.17 Inversiones en Fideicomisos, Mandatos y Otros Análogos	0.00	
2.18 Provisiones para Contingencias y Otras Erogaciones Especiales	0.00	
2.19 Amortización de la Deuda Pública	0.00	
2.20 Adeudos de Ejercicios Fiscales Anteriores (ADEFAS)	0.00	
2.21 Otros Egresos Presupuestarios No Contables	116,777,662.71	

3. Más Gastos Contables No Presupuestarios		564,496,312.04
3.1 Estimaciones, Depreciaciones, Deterioros, Obsolescencia y Amortizaciones	474,870,111.85	
3.2 Provisiones	41,849,371.00	
3.3 Disminución de Inventarios	0.00	
3.4 Aumento por Insuficiencia de Estimaciones por Pérdida o Deterioro u Obsolescencia	0.00	
3.5 Aumento por Insuficiencia de Provisiones	0.00	
3.6 Otros Gastos	0.00	
3.7 Otros Gastos Contables No Presupuestarios	47,776,829.19	

4. Total de Gastos Contables		2,517,806,764.20
-------------------------------------	--	-------------------------

(*) CTO 10600-074/22 PAGO PARA ADQUISICION DE AUTOBUSES NUEVOS YUTONG DE MEXICO, SA DE CV
 (**) EQUIPOS VALIDADORES DE TARJETA INTELIGENTE PARA AUTOBUSES DEL ORGANISMO RTP
 (***) DISPENSADORES PARA DESPACHO DE DIESEL PARA MODULOS DEL ORGANISMO RTP

RED DE TRANSPORTE DE PASAJEROS DE LA CIUDAD DE MÉXICO
Conciliación entre los Ingresos Presupuestarios y Contables
Correspondiente del 01 de Enero al 31 de Diciembre de 2022
(Cifras en pesos)

1. Total de Ingresos Presupuestarios	3,016,039,969.35
--------------------------------------	------------------

2. Más Ingresos Contables No Presupuestarios	3,212,280.56
2.1 Ingresos Financieros	0.00
2.2 Incremento por Variación de Inventarios	0.00
2.3 Disminución del Exceso de Estimaciones por Pérdida o Deterioro u Obsolescencia	0.00
2.4 Disminución del Exceso de Provisiones	0.00
2.5 Otros Ingresos y Beneficios Varios	0.00
2.6 Otros Ingresos Contables No Presupuestarios	3,212,280.56

3. Menos Ingresos Presupuestarios No Contables	697,862,805.48
3.1 Aprovechamientos Patrimoniales	0.00
3.2 Ingresos Derivados de Financiamientos	0.00
3.3 Otros Ingresos Presupuestarios No Contables (*)	697,862,805.48

4. Total de Ingresos Contables	2,321,389,444.43
--------------------------------	------------------

(*) CTO 10600-074/22 PAGO PARA ADQUISICION DE AUTÓBUSES NUEVOS YUTONG DE MEXICO, S.A. DE C.V.

B) NOTAS DE MEMORIA (CUENTAS DE ORDEN)

Las cuentas de orden, se registran a valor nominal conforme a lo autorizado:

CUENTAS DE ORDEN CONTABLES:

CUENTAS DE ORDEN CONTABLES (CIFRAS EN PESOS)		
RUBRO	DICIEMBRE 2022	DICIEMBRE 2021
LITIGIOS EN TRIBUNALES FEDERALES Y LOCALES	58,862,569.38	62,024,121.30
FIANZAS DE GARANTÍA POR ADQUISICIONES	2,006,579,961.73	1,650,837,117.92
ACCESORIOS DE AUTOBUSES	16,198.00	16,198.00
INMUEBLES PROPIEDAD DEL GOBIERNO DE LA CIUDAD DE MÉXICO	20.00	20.00
TOTAL	2,065,458,749.11	1,712,877,457.22

CUENTAS DE ORDEN PRESUPUESTALES:

CUENTAS DE ORDEN PRESUPUESTARIAS (CIFRAS EN PESOS)		
RUBRO	DICIEMBRE 2022	DICIEMBRE 2021
CUENTAS PRESUPUESTALES DE INGRESOS:		
LEY DE INGRESOS ESTIMADA	2,908,778,927.00	1,706,431,659.00
LEY DE INGRESOS POR EJECUTAR	65,033,061.58	22,204,275.97
LEY DE INGRESOS MODIFICADA	42,227,980.77	(2,125,242.37)
LEY DE INGRESOS DEVENGADA	(601,111.18)	9,459,719.36
LEY DE INGRESOS RECAUDADA	(3,015,438,858.17)	(1,735,970,411.96)
CUENTAS PRESUPUESTALES DE GASTOS:		
PRESUPUESTOS DE EGRESOS APROBADO	(2,908,778,927.00)	(1,706,431,659.00)
PRESUPUESTOS DE EGRESOS POR EJERCER	(130,017,811.55)	0.00
PRESUPUESTOS DE EGRESOS MODIFICADO	245,061,670.72	2,125,242.37
PRESUPUESTOS DE EGRESOS COM PROMETIDO	12,792,761.44	0.00
PRESUPUESTOS DE EGRESOS DEVENGADO	3,884.80	0.00
PRESUPUESTOS DE EGRESOS EJERCIDO	125,211.97	467,349.99
PRESUPUESTOS DE EGRESOS PAGADO	2,780,813,209.62	1,703,839,066.64
TOTAL	0.00	0.00

c) NOTAS DE GESTIÓN ADMINISTRATIVA

1. Introducción

La Red de Transporte de Pasajeros de la Ciudad de México (RTP), en su carácter asistencial no lucrativo presenta en sus Estados Financieros información económica-financiera de su situación y desarrollo en este ejercicio, así también muestra los resultados del manejo de los recursos encomendados para satisfacer el objetivo de esta entidad y coadyuve a la toma de decisiones dentro del Organismo, así como para el usuario externo.

2. Panorama Económico y Financiero

La prestación del servicio público de transportación de pasajeros en la ciudad de México, corresponde de origen al Gobierno de la Ciudad de México, ante la necesidad de satisfacer el interés general en la materia, la Administración Pública del entonces Distrito Federal estimó pertinente la creación de una red de transporte público de pasajeros en autobuses para las zonas periféricas de la ciudad, con la finalidad de atender preferentemente a las clases populares, así como de articular su conexión con otros sistemas de transporte, bajo los principios de seguridad, confort y calidad; por lo que en la actualidad el Gobierno de la Ciudad de México aporta recursos públicos para mantener en operaciones al Organismo.

3. Autorización e Historia

La Red de Transporte de Pasajeros de la Ciudad de México (RTP), se constituyó el 7 de enero de 2000, con la razón social de Red de Transporte de Pasajeros del Distrito Federal, como un Organismo Público Descentralizado de la Administración Pública del Distrito Federal, con personalidad jurídica y patrimonio propio, mediante el Decreto emitido por el Gobierno del Distrito Federal (GDF) y publicado en la Gaceta Oficial en esa misma fecha, quedando sectorizada en la Secretaría de Transporte y Vialidad e iniciando operaciones a partir del 1° de marzo de 2000.

El 21 de julio de 2008, se publicó en la Gaceta Oficial la modificación del objeto social para adicionar la prestación de los siguientes servicios:

- a) Servicio especial de transporte escolar y de personal.
- b) Servicio de traslado de personas en general, a favor de la Administración Pública Centralizada, Desconcentrada, Paraestatal o con Instituciones de asistencia privada sin fines de lucro.

El 18 de diciembre de 2013, se publicó en la Gaceta Oficial el acuerdo por el que se establece el servicio de transporte público "Nochebus", con un horario de 00:00 a 05:00 horas durante los 365 días del año.

El 14 de junio de 2016, se publicó en la Gaceta Oficial de la Ciudad de México decreto por el que se modifica la razón social a Sistema de Movilidad 1 (Sistema M1) ahora Red de Transporte de Pasajeros de la Ciudad de México(RTP) y adiciona la modificación de los siguientes incisos de los servicios:

- a) Radial de transporte público de pasajeros, preferentemente en zonas periféricas de escasos recursos en la Ciudad de México.
- b) Especial de transporte escolar y de personal, así como para mujeres, niñas, niños, y personas adultas mayores.
- c) Servicio de traslado de personas en general, a favor de la Administración Pública Centralizada, Desconcentrada, Paraestatal o con Instituciones de asistencia privada sin fines de lucro.

El 29 de agosto de 2017, se publicó en la Gaceta Oficial de la Ciudad de México el Enlace Electrónico donde podrá ser consultado el Estatuto Orgánico del Sistema de Movilidad 1 (Sistema M1) ahora Red de Transporte de Pasajeros de la Ciudad de México(RTP), aprobado por el Consejo de Administración a través del Acuerdo número II-E-001-2017, de fecha 4 de agosto de 2017.

Y se hace del conocimiento público que a partir del día 1° de septiembre de 2017, se establece como nuevo domicilio del Sistema de Movilidad 1 (Sistema M1) ahora Red de Transporte de Pasajeros de la Ciudad de México(RTP), el ubicado en la calle de Versalles, número 46, Colonia Juárez, Código Postal 06600, Alcaldía Cuauhtémoc, en la Ciudad de México.

Asimismo, se informa que el Área de Atención Ciudadana, así como la Unidad de Transparencia, se ubicará en la Planta Baja de dicho domicilio.

El 2 de enero de 2019, se publicó en la Gaceta Oficial de la Ciudad de México decreto por el que se modifica la denominación Red de Transporte de Pasajeros de la Ciudad de México (RTP), como Organismo Público Descentralizado de la Administración Pública de la Ciudad de México, con personalidad jurídica y patrimonio propio, sectorizado a la Secretaría de Movilidad.

a) Organización y Objeto Social

Objeto Social

El objeto de la Entidad es la prestación del servicio radial de transporte público de pasajeros con base en los principios de legalidad, honradez, lealtad y profesionalismo, preferentemente en zonas periféricas de escasos recursos en la Ciudad de México.

Principal Actividad

Partiendo de su objeto, la Red de Transporte de Pasajeros de la Ciudad de México(RTP), ha establecido los siguientes principios rectores de su actividad:

- Prestar un servicio económicamente accesible para todos;
- Conectar a la población de las zonas periféricas de la Ciudad de México, con las estaciones del Sistema de Transporte Colectivo (METRO), y con las rutas del Servicio de Transportes Eléctricos (STE), lo cual obedece a un Programa de Reordenamiento del Transporte Urbano, por parte del Gobierno de la Ciudad de México; y
- Catalizar las presiones sociales que pudieran tender a la alteración del servicio público de transportación de pasajeros.

Misión

Proporciona servicios de transporte público de calidad, que sea seguro, eficiente y amigable con el medio ambiente, dirigido principalmente para la población de escasos recursos y zonas periféricas, que permitan optimizar los tiempos de traslado y mejorar la movilidad y el bienestar de los habitantes de la Ciudad de México, bajo una perspectiva de respeto a los derechos humanos y la equidad de género.

Visión

Ser un Organismo Público con elevados estándares de calidad en el servicio, identificándonos como un servicio de transporte eficiente, seguro y económico para trasladarse a los lugares de trabajo, escolares o de entretenimiento.

Enfocado a contribuir con la disminución de la problemática ambiental mediante la introducción de autobuses con altas tecnologías que minimizan el impacto de las partículas de emisiones contaminantes, así como desarrollar proyectos que permitan el traslado de forma segura de la población en general y con especial énfasis a la mujer y personas adultas mayores y de movilidad limitada, contribuyendo a agilizar los traslados en la Ciudad de México.

Régimen jurídico

La Red de Transporte de Pasajeros de la Ciudad de México (RTP), es un organismo público descentralizado del Gobierno de la Ciudad de México, con personalidad jurídica y patrimonio propio, que tiene como objeto la prestación del servicio público de transporte de pasajeros en la Ciudad de México.

Consideraciones fiscales:

La Red de Transporte de Pasajeros de la Ciudad de México (RTP), se encuentra inscrito en el Registro Federal de Contribuyentes con clave RTP0001071K1, como contribuyentes en el Régimen de Personas Morales con Fines no Lucrativos.

Impuesto Sobre la Renta

La Entidad para efectos de la Ley del Impuesto sobre la Renta se encuentra en el Régimen Fiscal de las Personas Morales con Fines no Lucrativos, motivo por el cual no está obligado al pago de este impuesto.

Por otra parte, la Entidad en su carácter de retenedor, está obligado a retener y enterar el ISR relacionado con el pago de sueldos y en general por la prestación de un servicio personal subordinado, con el pago de honorarios y arrendamientos efectuados a personas físicas.

Impuesto al Valor Agregado

El servicio de transporte público de pasajeros que es la actividad preponderante que presta la Entidad está exento del pago del IVA conforme a lo establecido en la fracción V del artículo 15 de la Ley de la materia.

Por los servicios especiales de transporte de personal que la Entidad presta a ciertas Entidades de la Administración Pública Centralizada, Desconcentrada o Paraestatal, o con Instituciones de Asistencia Privada sin fines de lucro y otros ingresos que obtiene en menor proporción, la Entidad está obligada a trasladar y pagar el IVA.

Contribuciones de seguridad social

Considerando que las relaciones laborales de la Entidad con sus empleados se rigen conforme a lo establecido en la fracción XXXI del artículo 123 de la Constitución Política de los Estados Unidos Mexicanos en su Apartado A y en la Ley Federal del Trabajo, la Entidad en su carácter de patrón, está obligada al pago y entero de las cuotas obrero patronales al IMSS, así como de las aportaciones patronales al INFONAVIT.

Otras Contribuciones

La Entidad también está obligada al pago del impuesto sobre nóminas, del impuesto sobre Tenencia o uso de vehículos, de los derechos por el suministro de agua y está exento del pago del impuesto predial, en el caso correspondiente conforme a lo establecido en el Código Fiscal de la Ciudad de México.

Estructura organizacional básica de la Red de Transporte de Pasajeros de la Ciudad de México

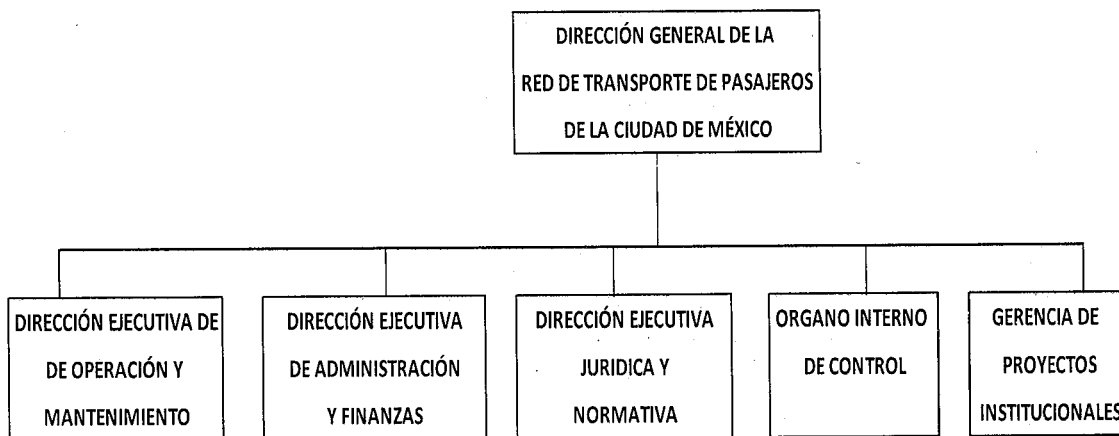

5. Bases de Preparación de los Estados Financieros

Normatividad

Los estados financieros que se acompañan se han preparado de acuerdo con los principios de contabilidad gubernamental contenidos en la Ley General de Contabilidad Gubernamental y los lineamientos emitidos por el CONAC, que son los instrumentos normativos básicos, que indican la estructura del catálogo de cuentas, el instructivo de manejo de cuentas, la guía contabilizadora y demás criterios y lineamientos para el registro de sus operaciones.

Postulados Básicos

La Red de Transporte de Pasajeros de la Ciudad de México(RTP), se sustenta en los Postulados Básicos de Contabilidad Gubernamental aprobados por el CONAC para generar información oportuna, confiable y comparable.

6. Políticas de Contabilidad Significativas

Actualización

Para el reconocimiento de los efectos de la inflación en la información financiera, la Entidad se apega a lo establecido en la Norma para el Reconocimiento de los Efectos de la Inflación en las Entidades de la Administración Pública de la Ciudad de México, emitida por la Secretaría de Finanzas de la Ciudad de México, aplicable a las entidades paraestatales con fines no lucrativos.

El método utilizado es el de ajuste por cambios en el nivel de precios mediante la aplicación de factores derivados del Índice Nacional de Precios al Consumidor (INPC), publicado en el Diario Oficial de la Federación el cual lo da a conocer el Instituto Nacional de Estadística y Geografía (INEGI). Los inventarios de materiales y refacciones, el inmueble, autobuses, el mobiliario y demás equipo, la depreciación acumulada y la del año, los cargos diferidos, la amortización acumulada y la del año son los rubros de los estados financieros que se actualizan para reconocer los efectos de la inflación y el efecto resultante genera un incremento simultáneo en el valor de dichos bienes y en el superávit por revaluación.

Los activos cuya obsolescencia es manifiesta o se encuentren en desuso no son considerados para actualizar su valor.

Las licencias y programas de equipo de cómputo se registran a su costo histórico de adquisición y se actualizan mediante la aplicación de factores derivados del INPC.

Sistema y método de valuación

Las compras de materiales y refacciones se registran al costo de adquisición.
Los consumos e inventarios finales se valúan utilizando el método de costos promedio.

Beneficios a los Empleados

Las obligaciones laborales relacionadas con las reservas para el pago de la prima de antigüedad y de la indemnización legal, derivadas de la relación laboral, se cuantifican conforme a lo establecido en la Norma para el Reconocimiento de las Obligaciones Laborales al Retiro de los Trabajadores en las Entidades de la Administración Pública de la Ciudad de México y con base en la Norma de Información Financiera "Beneficios a los empleados", mediante valuación actuarial, determinada por peritos independientes, basado en el método de costeo de crédito unitario proyectado.

Provisiones

Las obligaciones derivadas de los juicios laborales, mercantiles y civiles son registradas hasta que las autoridades judiciales emitan la sentencia condenatoria definitiva.

Depuración y cancelación de saldos

El proceso de depuración de cuentas y cancelación de saldos, constituye un acto que afecta información financiera de los periodos anteriores, por lo que es necesario dejar evidencia suficiente y competente sobre el hecho, razones y motivos que originan la depuración de cuentas contables.

7. Posición en Moneda Extranjera y Protección por Riesgo Cambiario

El Organismo en su relación de bienes no se reportan activos en moneda extranjera, el pasivo del Organismo no es en moneda extranjera, las inversiones financieras son en moneda nacional.

8. Reporte Analítico del Activo

Vida útil

La depreciación se calcula sobre el valor actualizado de los bienes conforme al método de línea recta con base en la vida útil de los mismos a partir del mes siguiente de adquisición, aportación o transferencia, de acuerdo a las siguientes tasas anuales porcentuales:

DEPRECIACIÓN DE BIENES MUEBLES, INMUEBLES	
RUBRO	TASA APLICADA (PORCENTAJE)
AUTOBUSES, MOTORES Y TRANSMISIONES	12.5
VEHÍCULOS	25.0
MOBILIARIO Y EQUIPO DE OFICINA	10.0
EQUIPO DE CÓMPUTO	30.0
MAQUINARIA Y EQUIPO INDUSTRIAL	12.0
HERRAMIENTAS	35.0
CONSTRUCCIONES EN INMUEBLE PROPIO	52 AÑOS A PARTIR DEL 2007
MEJORAS EN INMUEBLE PROPIO	32 AÑOS A PARTIR DE 2007

9. Fideicomisos, Mandatos y Análogos

El Organismo es parte del Fideicomiso para el cobro de la tarifa oficial a la población usuaria del Metrobus, con una participación como fideicomitente de \$1,500.00 pesos.

10. Reporte de la Recaudación

REPORTE DE LA RECAUDACIÓN (CIFRAS EN PESOS)		
RUBRO	DICIEMBRE 2022	DICIEMBRE 2021
INGRESOS POR VENTA DE BIENES Y SERVICIOS	557,872,745.37	363,934,817.48
APORTACIONES DEL GOBIERNO DE LA CIUDAD DE MÉXICO	1,759,735,937.45	1,362,575,902.22
TOTAL	2,317,608,682.82	1,726,510,719.70

11. Información sobre la Deuda y el Reporte Analítico de la Deuda

La Red de Transporte de Pasajeros de la Ciudad de México, no cuenta con Deuda Pública.

12. Calificaciones otorgadas

El Organismo no cuenta con transacciones realizadas que hayan sido sujetas a una calificación crediticia.

13. Proceso de Mejora

El Organismo aumentara la cobertura del transporte público de pasajeros en beneficio de las personas usuarias, mediante la adquisición de camiones con tecnología de última generación acordes a la infraestructura urbana y social de la periferia de la ciudad, así como la modernización de las rutas existentes y la creación de nuevas rutas en zonas de difícil acceso.

14. Información de Segmentos

El Organismo no presenta la información financiera de manera segmentada.

15. Eventos Posteriores al Cierre

Al cierre de los Estados Financieros no se registran eventos posteriores.

16. Partes Relacionadas

No existen partes relacionadas que puedan ejercer influencia significativa sobre la toma de decisiones financieras y operativas.

Estas notas son parte integrante de los Estados Financieros adjuntos.

GERENTE DE FINANZAS

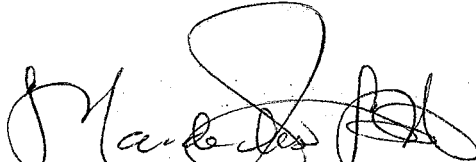

LIC. MARÍA DE LAS MERCEDES SUÁREZ PÉREZ

DIRECTOR EJECUTIVO DE ADMINISTRACIÓN Y FINANZAS



MTRO. DANIEL ARCOS RODRÍGUEZ